ÖZEL SAYI : 11
5 ŞUBAT 2021

TÜRMOB
Bizden Haberler

86. BAŞKANLAR KURULU TOPLANDI

e-eğitim Yılsonu Hatırlatmaları ve Güncel Muhasebe Uygulamaları

Emre KARTALOĞLU
TÜRMOB Genel Başkanı

Emeğin takdiri

86 ncı Başkanlar Kurulu Toplantımızı, TÜRMOB kurullarımız ve Oda Başkanlarımızın katılımı ile online olarak gerçekleştirdik. Mesleki gündemimizi değerlendirdiğimiz Başkanlar Kurulumuz son derece faydalı ve verimli geçti.

Bizler açısından sevindirici olan gerçekleştirdiğimiz çalışmaların, Oda Başkanlarımız tarafından görüş birliği içinde benimsenmiş olmasıdır. Ayrıca pandeminin getirmiş olduğu bu zor günlerde faaliyetlerimizin takdir edilmesi, bizleri sevindirirken, daha fazlasını gerçekleştirme noktasında da teşvik etti.

Gelir İdaresi Başkanlığı ile hizmet sözleşmesi konusunda gerçekleştirdiğimiz entegrasyon çalışması, Oda Başkanlarımız tarafından, mesleğin yarınları adına atılmış önemli bir adım olarak değerlendirildi. Diğer gündem konularımızda da olumlu katkı ve değerlendirmeler aldık.

86 ncısını gerçekleştirdiğimiz Başkanlar Kurulu Toplantımız, mesleğimizin gündemi ve uygulamaya ilişkin değerlendirmelerin yanı sıra mesleğin yarınlarında da güzel projeleri hayata geçirmek adına katkı sundu.

Sağlıklı mutlu günler diliyorum.

Başkanlar Kurulu toplantımız

Yahya ARIKAN
TÜRMOB Genel Sekreteri

Mesleki gündemimizi, çalışmalarımızı ve projelerimizi değerlendirmek için TÜRMOB Kurulları ve Oda Başkanlarımızın katılımı ile 86 ncı Başkanlar Kurulu Toplantımızı online olarak gerçekleştirdik.

Başkanlar Kurulumuz; Mesleki Sorumluluk Sigortasının zorunlu hale getirilmesi, GİB ile Hizmet Sözleşmeleri konusunda yapılan entegrasyon, Odalarımızda standart web sayfası uygulaması ve KVKK uyumluluk süreci, mesleki uygulamalar gündemi ile toplandı.

Verimli ve üretken bir ortamda gerçekleşen toplantımızda, TÜRMOB tarafından gerçekleştirilen çalışmalar başarılı bulunarak, takdirle karşılandı. Pandeminin hayatın her alanını etkilediği bu zor günlerde hem meslektaşlarımız, hem Odalarımız, hem TÜRMOB çalışmalarına ara vermeden devam etti.

Sürekli gelişen, değişen, dinamik bir mesleğin mensupları olarak, kendimizi yenileyerek, bilgimizi güncelleyerek, dinamik yapımızla geleceği hep birlikte inşa etmenin çabası içindeyiz.

Yapılan çalışmaların karşılık bulması ve takdir görmesi hepimiz adına gurur kaynağı oluyor. Birliğimizi, dayanışmamızı koruyarak hep birlikte, mesleğimizi geliştirip güçlendirmeye devam edeceğiz.

Sağlıklı günler dilerim.

86. Başkanlar Kurulu Toplandı

86. Başkanlar Kurulu Toplantısı video konferans yöntemiyle gerçekleşti. Toplantının gündemini, Mesleki Sorumluluk Sigortasının zorunlu hale getirilmesi, GİB ile Hizmet Sözleşmeleri konusunda yapılan entegrasyon, Odalarda standart web sayfası uygulanması ve KVKK uyumluluk süreci oluşturdu.

Toplantının açılışını TÜRMOB Genel Sekreteri Yahya Arıkan yaptı. Arıkan gündeme ilişkin bir değerlendirme yaparak sözü TÜRMOB Genel Başkanı Emre Kartaloğlu'na bıraktı.

86. Başkanlar Kurulu Toplantısının açılış konuşmasını gerçekleştiren TÜRMOB Genel Başkanı Emre Kartaloğlu sözlerine pandemi nedeniyle tüm dünyada ve mesleğimizde yaşanan süreci değerlendirerek başladı. Covid-19'dan etkilenen mali müşavir sayısının bin 15 olduğunu belirten Kartaloğlu, "Ne yazık ki 85 tane canımızı ve Adana SMMM Oda Başkanımızı kaybettik. Bu zaman diliminde ayrıca Giresun SMMM Oda Başkanımız Fikret Çalçalı'yı kaybettik. Tüm meslek camiamız adına kaybettiğimiz meslektaşlarımız için başsağlığı diliyorum" ifadelerini kullandı.

Kartaloğlu, TÜRMOB tarafından oluşturulan Sosyal Yardımlaşma ve Dayanışma Fonundan deprem ve pandemi nedeniyle olumsuz etkilenen meslek mensuplarına 2020 yılı içinde yaklaşık 4 milyon TL yardım yapıldığını söyledi.

Kartaloğlu, Covid-19 döneminde pandeminin ekonomiye ve ülkemize olan etkisini değerlendiren raporlar hazırlandığını belirterek, "Maliye ve hukuki alanda yapılacak reformlara yönelik önerilerimizi hazırladık ilgili tüm kurumlara ilettik. Meclisteki çalışmalara raporlarımızla katıldık. Kamu kurum ve kuruluşlarıyla

mesleki sorunlarımızla ilgili çalışmalarımızı sürdürdük” dedi.

Ba-Bs formlarının kaldırılmasıyla ilgili yapılan çalışmalar hakkında bilgi veren Kartaloğlu, “Elektronik belgelerin Ba-Bs’ye dahil edilmeyeceği yönünde bir genel tebliğ çıktı. Biz bunun için gerçekten çok çaba harcadık. Bugün itibariyle 335 bin elektronik fatura mükellefi var. Bu 335 bin mükellefte Bs’nin kalkması demek. Ba’nın da alıcılar itibariyle o kadar azalması demek. Ba-Bs’nin tamamen kalkmasını istiyorsak eğer, çalıştığımız mükellefleri elektronik belge düzenlemeye yönlendirmeliyiz. e-faturayı zorunlu kılarsak Ba-Bs’yi hayatımızdan yavaş yavaş çıkarmış olacağız” dedi.

LUCA’nın entegratör olmasıyla ilgili yoğun bir çalışma dönemi geçirildiğini belirten Kartaloğlu, birkaç haftaya kadar GİB tarafından LUCA’nın entegratör olduğunun ilan edileceğini söyledi.

TÜRMOB’un basında yer almaya devam ettiğini belirten Kartaloğlu, mali alanda bir değişiklik yapıldığında basın bilgi alınacak doğru kaynaklardan

birisi olarak TÜRMOB'u görmeye başladığının altını çizdi.

Kartaloğlu daha sonra toplantı gündemine ilişkinde değerlendirmelerde bulundu. Mesleki sorumluluk sigortalarının zorunlu hale getirilmesinin bugün burada tartışılacak konulardan biri olduğuna işaret eden Genel Başkan Kartaloğlu, "Konuyla ilgili nihai kararı bugün karar vermemize gerek yok. Bu konuda bir rapor hazırlatıyoruz. Dünya uygulamalarını inceliyoruz" dedi. Maliye Bakanlığı'nda ve GİB'de bu konunun konuşulduğunu belirten Kartaloğlu, bu konuda karar merkezinin TÜRMOB olması gerektiğini bu çalışmaya ağırlık verdiğini, farkındalık yaratmak istediğini ifade etti.

TÜRMOB'un ve Odaların kurumsal kimliğe yakışır standart bir ara yüz kullanarak web sayfalarını yenileme projesi hakkında bilgi veren Kartaloğlu, zorunluluk olmadan isteyen bütün odaların bu projeye katılabileceğini, bu konuda TÜRMOB'un destek vereceğini kaydetti.

Kişisel Verilerin Korunması Kanunu çerçevesinde yapılması gereken yükümlülükler olduğuna değinen Kartaloğlu,

“Bizlerde ve odalarımızda çok fazla veri var. Verinin kullanımı, paylaşımı ve saklanmasıyla ilgili sorumluluklarımız var. TÜRMOB olarak bir rehber hazırladık. Bununla ilgili eğitimlerin alınması gerekiyor. Dileyen odalarımızla birlikte bir hizmet alıp bu eğitimleri planlamak istiyoruz” ifadelerini kullandı.

Aracılık sorumluluk sözleşmeleriyle, hizmet sözleşmelerinin entegrasyon süreciyle ilgili bilgi veren Kartaloğlu, “15 Şubat tarihinden itibaren GİB’in internet sitesine girilen Aracılık Sorumluluk Sözleşmeleri, e-Birlik ile entegre olarak kontrol edilecek. e-Birlikte eğer hizmet sözleşmesi yoksa aracılık sorumluluk sözleşmesi GİB’in internet sitesine girilemeyecek. Bu projenin haksız rekabet açısından, tahsilat sorunun çözümü açısından, etik açıdan çok önemli olduğunu düşünüyorum. Bundan sonra sözleşme yapmadan kimse iş kabul edemeyecek” dedi.

TÜRMOB Genel Başkanı Kartaloğlu açılış konuşmasının sonunda “Sen de Bir Fidan Dik” kampanyası hakkında bilgi vererek, Hatay’da ve İskenderun’da yapılacak ağaçlandırma projesine tüm meslek mensuplarından destek beklediklerini söyledi.

86. Başkanlar Kurulu Toplantısına; TÜRMOB Genel Başkanı Emre Kartaloğlu, Genel Başkan Yardımcısı İrfan Hüseyin Yıldız, Genel Sekreter Yahya Arıkan, Genel Sayman Mustafa Levent Demiröz, Yönetim Kurulu Üyesi Cemal Yükselen, Yönetim Kurulu Üyeleri Fettah Açan, Yönetim Kurulu Üyesi Masum Türker, Denetleme Kurulu Başkanı Burhan Düz, Üyeleri Mehmet Erkan Azizoğlu, Metin Yalçın, Disiplin Kurulu Başkanı Yeşim Ertuğrul, Başkan Yardımcısı İbrahim Cem Türe, Üyeleri Sami Kazıcı, Musa Güzel, TESMER Merkez Saymanı Orhan Sarıgene, Yönetim Kurulu Üyeleri Hayrul Kayar, Ömer Faruk Tokgöz, Türkiye Haksız Rekabetle Mücadele Kurulu Başkanı Abdullah Korkmaz, Etik Kurulu Başkanı Cemile Kuzu, Hizmet Değerlendirme Ve Ücret Tespit Komitesi Başkanı Mehmet İhsan Yalçın, İşyerleri, Hizmet Ve Kalite İzleme Kurulu Başkanı Ali Kamil Uzun, Mesleki Sorumluluklar İle Sorunları İzleme Ve Araştırma Kurulu Başkanı Mehmet Eren,

Ankara YMM Oda Başkanı Sakıp Şeker, Adana YMM Oda Sekreteri Cihangir Özkök, Antalya YMM Oda Başkanı Mehmet Şani, Eskişehir YMM Oda Başkanı Halil Cabar, İstanbul YMM Oda Başkan Yardımcısı İbrahim Aktan, İzmir

YMM Oda Başkanı Turan Öztürk, Adana SMMM Oda Başkanı Güney Yılmaz, Adıyaman SMMM Oda Başkanı Mehmet Murat Koca, Afyonkarahisar SMMM Oda Başkanı Serhat Gümüş, Aksaray SMMM Oda Başkanı Abdurrahman Özkan, Alanya SMMM Oda Başkanı Kerim Gökçeoğlu, Amasya SMMM Oda Başkanı Asım Sözer, Ankara SMMM Oda Başkanı Turgut Bahadır, Antalya SMMM Oda Başkanı Emrullah Tayfun Çavdar, Artvin SMMM Oda Başkanı Serdar Yazgan, Aydın SMMM Oda Başkanı Rıza Yörüyen, Balıkesir SMMM Oda Başkanı Ertuğ Aslan, Bartın SMMM Oda Başkanı Mustafa Fındık, Batman SMMM Oda Başkanı Hayrettin Başaran, Bilecik SMMM Oda Başkanı Ertuğrul Açıkgöz, Bitlis SMMM Oda Başkanı Barış Müştakhan, Bodrum SMMM Oda Başkanı Barış Erdoğan, Bolu SMMM Oda Başkanı Yüksel Ceylan, Burdur SMMM Oda Başkanı Serkan Vurgun, Bursa SMMM Oda Başkanı Doğan Yılmaz, Çanakkale SMMM Oda Başkanı Hüseyin Soykan, Çorlu SMMM Oda Başkanı İbrahim Otsekin, Çorum SMMM Oda Başkanı Ali Can Doğan, Diyarbakır SMMM Oda Başkanı Mustafa Vural, Denizli SMMM Oda Başkanı Adnan Selçuk, Düzce SMMM

Oda Başkanı Cem Yıldırım, Edirne SMMM Oda Başkanı Enver Çevik, Elazığ SMMM Oda Başkanı Cemal Şimşek, Erzincan SMMM Oda Başkanı Zeki Polat, Erzurum SMMM Oda Başkanı Mehmet Zeki Akal, Eskişehir SMMM Oda Başkanı Neşet Ertoy, Fethiye SMMM Oda Başkanı Yılmaz Köse, Gaziantep SMMM Oda Başkanı Hakan Özseven, Giresun SMMM Oda Başkanı Azmi Bük, Hatay SMMM Oda Başkanı Tahsin Kırık, Isparta SMMM Oda Başkanı Hüseyin Karaca, İskenderun SMMM Oda Başkanı Merih Hasan Yıldırım, İstanbul SMMM Oda Başkanı Yücel Akdemir, İzmir SMMM Oda Başkanı Vedat Adak, Kahramanmaraş SMMM Oda Başkanı Atilla Sarıyıldız, Karabük SMMM Oda Başkanı Atakan İrken, Karaman SMMM Oda Başkanı Murat Şimşek, Kars SMMM Oda Başkanı Turgut Güzey, Kastamonu SMMM Oda Başkanı Yaşar Özdemir, Kayseri SMMM Oda Başkanı Ali Yedikaya, Kırıkkale SMMM Oda Başkanı Ferman Aldemir, Kırklareli SMMM Oda Başkanı Faruk Azabağaoğlu, Kırşehir SMMM Oda Başkanı Özgür Albayrak, Kocaeli SMMM Oda Başkanı Mustafa Taşpınar, Konya SMMM Oda Başkanı Abdil Erdal, Manavgat SMMM Oda Başkanı Nezih Özgenç, Manisa SMMM

Oda Başkanı Uğur Hasacar, Mardin SMMM Oda Başkanı Hamit Durgan, Mersin SMMM Oda Başkanı Ersin Gökgün, Muğla SMMM Oda Başkanı Servet Evran, Muş SMMM Oda Başkanı Murat Kayhan Güngör, Nevşehir SMMM Oda Başkanı Şerafettin Arslan, Niğde SMMM Oda Başkanı Hikmet Bekil, Ordu SMMM Oda Başkanı Bahadır Baş, Osmaniye SMMM Oda Başkanı Seydi Gülsoy, Rize SMMM Oda Başkanı Ali Fuat Çakmakçı, Sakarya SMMM Oda Başkanı Ertuğrul Kocacık, Samsun SMMM Oda Başkanı Dilaver Öğütcü, Sinop SMMM Oda Başkanı Hayrettin Akça, Sivas SMMM Oda Başkanı Özcan Binay, Şanlıurfa SMMM Oda Başkanı Mustafa Karadağ, Tekirdağ SMMM Oda Başkanı Nedim Arslan, Tokat SMMM Oda Başkanı Turan Çelik, Trabzon SMMM Oda Başkanı Mehmet Pehlivan, Uşak SMMM Oda Başkanı Mustafa Mıdık, Van SMMM Oda Başkanı İbrahim Şahin, Yalova SMMM Oda Başkanı Bülent Keğaz, Yozgat SMMM Oda Başkanı Hacı Ahmet Bulut, Zonguldak SMMM Oda Başkanı Tahsin Erdem katıldı.

Daha sonra Oda Başkanları söz alarak gündeme ilişkin değerlendirmelerde bulundu.

Samsun SMMM Oda Başkanı Dilaver Öğütcü, Çalışmalarından dolayı TÜRMOB'a teşekkür ederek, Mesleki Sorumluluk Sigortasının zorunluluğun mesleğe yeni başlayacak meslek mensuplarına yönelik bir muafiyetle başlatılmasının uygun olacağını kaydetti. GİB - e-Birlik entegrasyonunu çok önemsediklerini vurguladı.

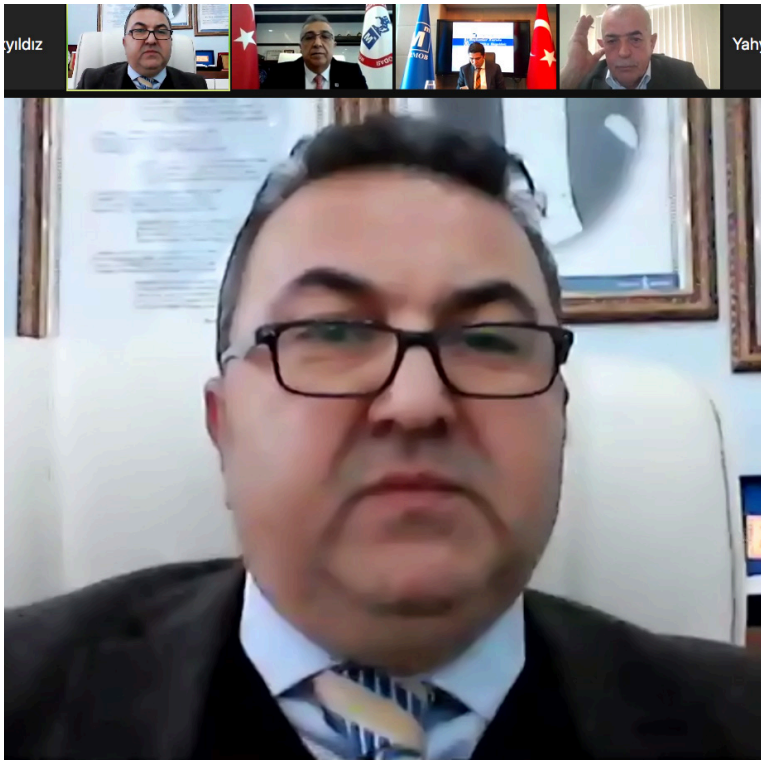

Adıyaman SMMM Oda Başkanı Murat Koca, Haksız rekabeti önlemede çok önemli olan GİB - e-Birlik entegrasyonunu çok önemsediklerini, odaların web sayfalarının tek standartta olmasının yararlı bir çalışma olacağını kaydetti.

Denizli SMMM Oda Başkanı Adnan Selçuk, “Mesleki Sorumluluk Sigortasının zorunlu hale getirmesinin doğru olacağını düşünüyoruz. GİB - e-Birlik entegrasyonu için teşekkür ediyoruz” dedi.

İstanbul SMMM Oda Başkanı Yücel Akdemir, Mali sorumluluk sigortası poliçelerinin gider yazılamaması konusunda TÜRMOB Yönetim Kurulu’na çok teşekkür ediyorum. Akdemir, “GİB entegrasyonu umarım damga vergisine boğulmaz. Bizim için önemli olan sözleşme yapılıp, TÜRMOB’un yönetmelikleri çerçevesinde sisteme girilmesi” dedi.

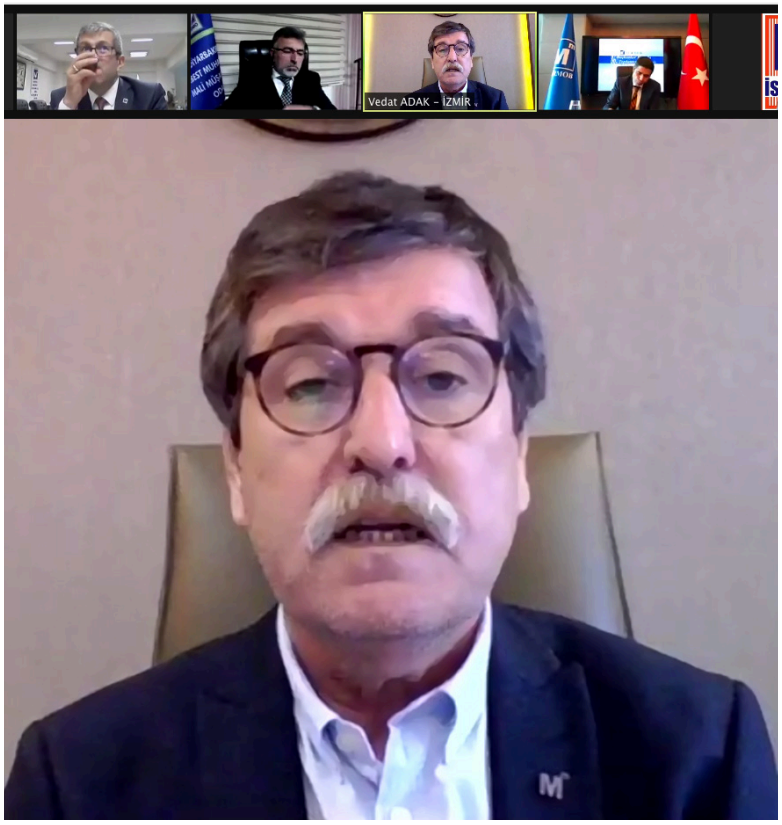

İzmir SMMM Oda Başkanı Vedat Adak, İzmir'in zor günlerden geçtiğini dayanışmanın verdiği güvenle bu günlerin de atlatılacağını kaydetti. Adak, "GİB - e-Birlik entegrasyonu olmazsa olmazımızdı. Geçiş aşamasında birtakım sıkıntılar yaşanacak elbette ama bu sıkıntılar bizim öteden beri yaşadığımız sıkıntıyı tarihte bırakacaktır" dedi.

Ankara SMMM Oda Başkanı Turgut Bahadır, GİB entegrasyonunun TÜRMOB'un haksız rekabeti önlemede attığı çok önemli bir adım olduğunu söyleyerek, tahsilat ve kota sorununa çözüm olacağını kaydetti. Bahadır çalışmalarından dolayı TÜRMOB Yönetimine teşekkür etti.

Diyarbakır SMMM Oda Başkanı Mustafa Vural, Mesleki Sorumluluk Sigortasının zorunlu hale gelmesi gerektiğini belirtti. GİB - e-Birlik entegrasyonunun meslek örgütünün yıllardır çaba harcadığı önemli bir çalışma olduğunu vurguladı.

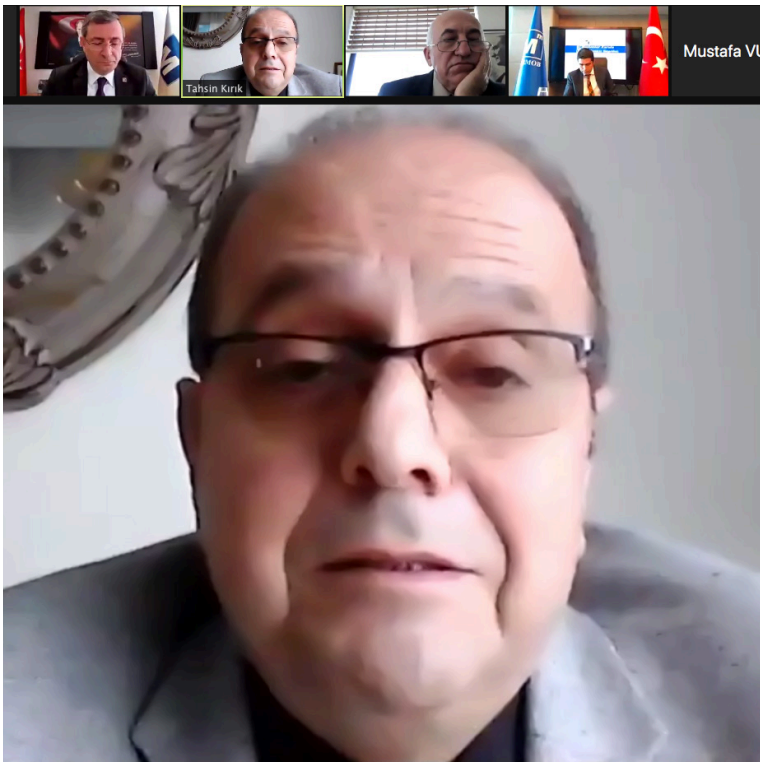

Hatay SMMM Oda Başkanı Tahsin Kırık, “Bir fidan da sen dik” kampanyasına verilen, verilecek destek için teşekkür etti. Mesleki Sorumluluk Sigortasının zorunlu hale getirilmesinin doğru olacağını belirtti.

Bursa SMMM Oda Başkanı Doğan Yılmaz, GİB - e-Birlik entegrasyonunun devrimsel bir adım olduğunu belirterek, mesleğin faydasına olan bu çalışmada kota, tahsilat sorunu ve haksız rekabetle ilgili sorunların ortadan kalkacağına ilişkin daha çok tanıtım yapılması gerektiğini söyledi.

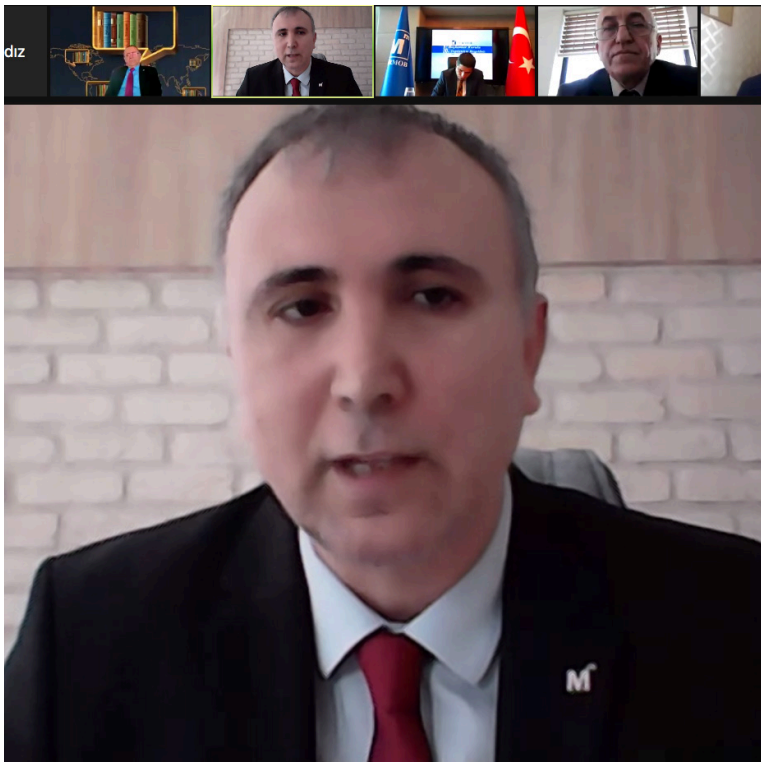

Trabzon SMMM Oda Başkanı Mehmet Pehlivan, GİB - e-Birlik entegrasyonu konusunda toplantılar yaptığını, meslek mensuplarına 15 Şubat'a kadar bu sözleşmeleri girmesi konusunda uyarılarda bulunduğunu belirterek, sözleşme koşullarının yönetmeliklerde yer aldığını kaydetti.

Ankara YMM Oda Başkanı Sakıp Şeker, 25 yıl önce mesleğe başladığını ve o günden bu yana sigorta yaptırdığını, Mesleki Sorumluluk Sigortasının gerekli olduğunu, Mesleki Sorumluluk Sigortasının mesleğe bir disiplin katacağını, bunun yanı sırada maliyetleri arttırmayacak bir yapıya kavuşturulması gerektiğini vurguladı.

Zonguldak SMMM Oda Başkanı Tahsin Erdem, Mesleki Sorumluluk Sigortası konusundaki çalışmayı çok olumlu bulduğunu, bu işin tek elden yapılması gerektiğini belirtti. KVKK konusunda yapılacak çalışmaların TÜRMOB'un önderliğinde yapılması gerektiğini söyledi.

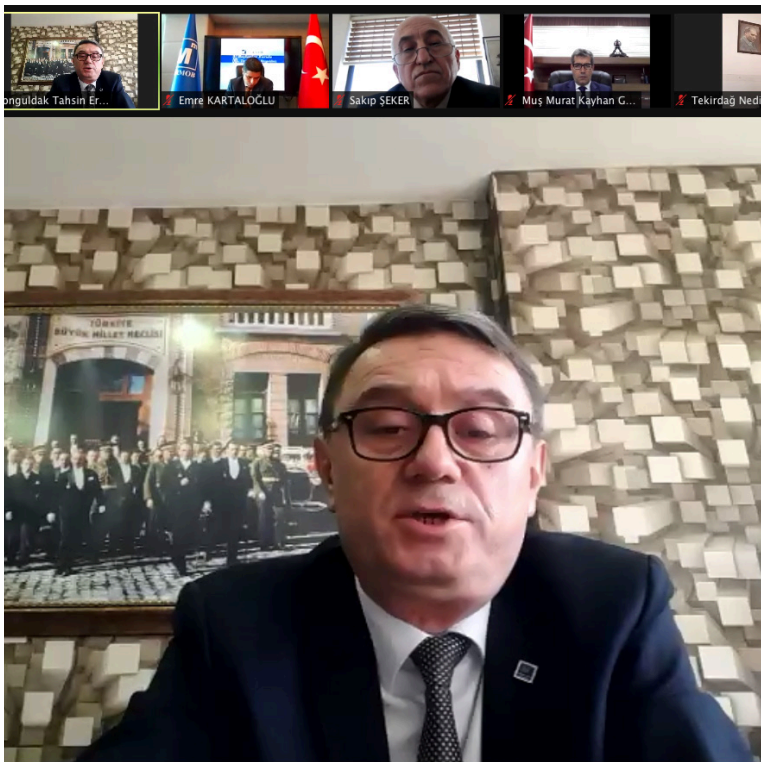

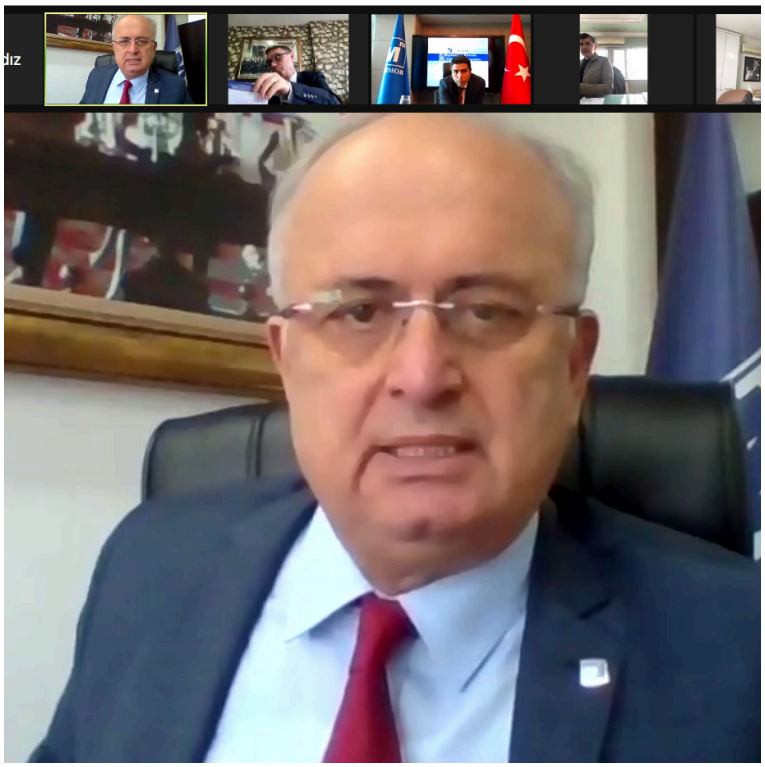

Amasya SMMM Oda Başkanı Asım Sözer, GİB - e-Birlik entegrasyonunun devrim niteliğinde bir çalışma olduğunu vurgulayarak, damga vergisi konusunda bazı sorular aldığını bu konuda bir seminer düzenlenmesinin yararlı olacağını ifade etti. Sözer, web siteleri çalışmasının yararlı olduğunu sözlerine ekledi.

Van Hakkari Bölge Oda Başkanı İbrahim Şahin, Mesleki Sorumluluk Sigortasını önemine değindi. GİB - e-Birlik entegrasyonunun faydalı olduğunu belirten Şahin, standart web sayfası çalışmasının faydalı olacağını söyledi.

Kırşehir SMMM Oda Başkanı Özgür Albayrak, Mesleki Sorumluluk Sigortası konusunda SGK ile yaşanan sıkıntılarda çok faydasını gördüklerini belirterek, muafiyetlerin de primlerle dengelenebildiğini kaydetti.

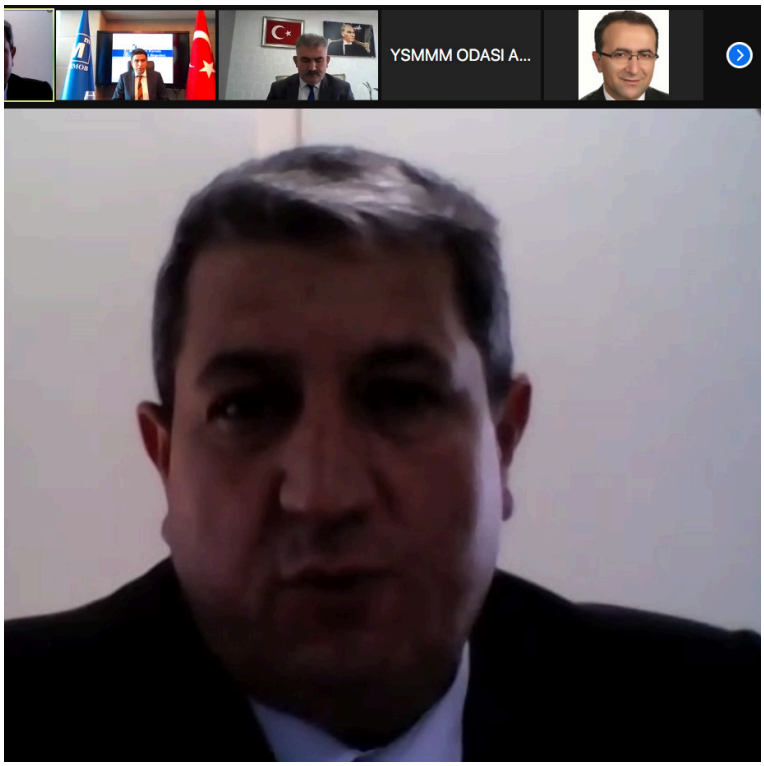

Uşak SMMM Oda Başkanı Mustafa Mıdık, Mesleki Sorumluluk Sigortasının zorunlu olmasının doğru bir adım olduğunu, kapsam konusunda daha detaylı bir çalışma yapılması gerektiğini kaydetti.

Karaman SMMM Oda Başkanı Murat Şimşek, Mesleki Sorumluluk Sigortasının yerinde bir çalışma olduğunu, TÜRMOB'un önderliğinde bir şirketle anlaşılması gerektiğini kaydetti. Şimşek, KDV indirimi konusunda taleplerini iletti.

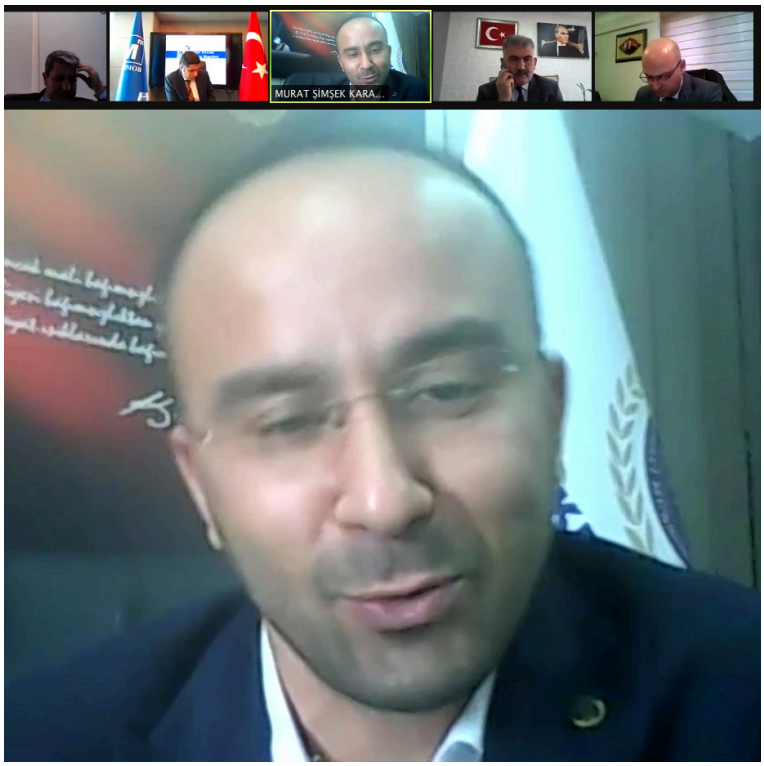

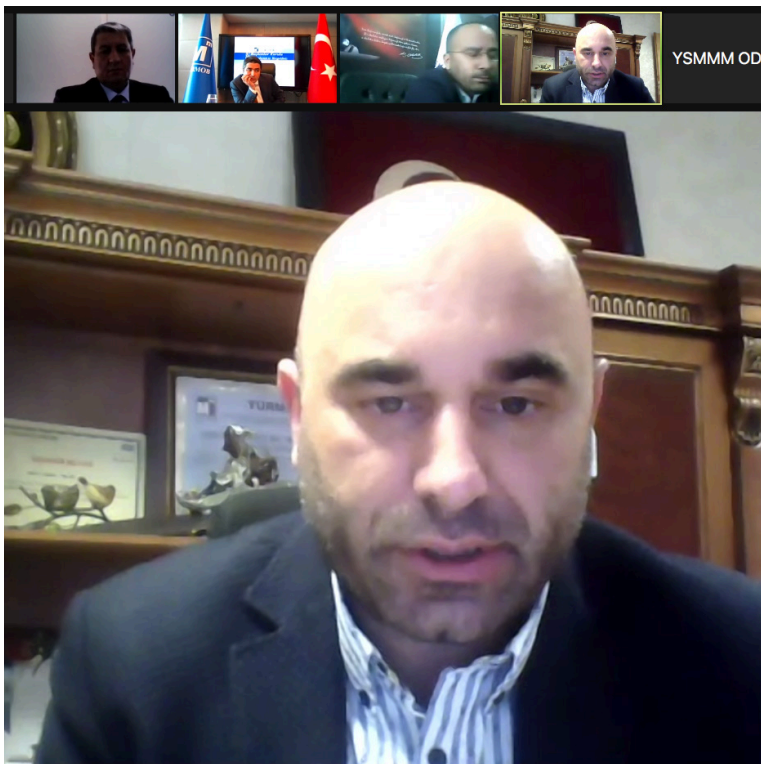

Kastamonu SMMM Oda Başkanı Yaşar Özdemir, Mesleki Sorumluluk Sigortasının zorunlu hale getirilmesi aşamasındaki süreçlerin zamana yayılması gerektiğini kaydetti. Özdemir, sigorta şirketlerinin tespit, maliyet fayda analizlerinin tam olarak olmamasından dolayı yapmaktan çekindiklerini ifade etti.

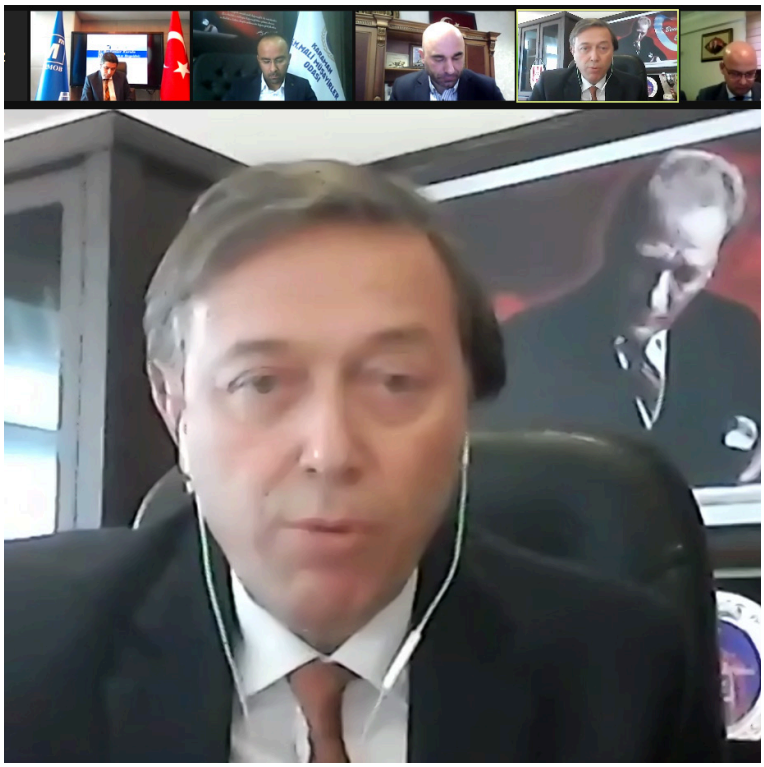

Antalya SMMM Oda Başkanı Tayfun Çavdar, Sosyal Dayanışma ve Yardımlaşma Fonundan pandemi döneminde yapılan yardımlar için TÜRMOB'a teşekkür ederek "Mesleki Sorumluluk Sigortası zorunlu hale getirilmeli. Gelişmiş ülkelere baktığımızda bu sigorta zorunludur" dedi.

Balıkesir SMMM Odası Başkanı Ertuğ Aslan, GİB - e-Birlik entegrasyonunu çok önemsediklerini, haksız rekabet açısından önemine vurgu yapan Aslan, melek mensubunun makbuz kesmediğini, bu konuda bir kontrol mekanizması kurulması gerektiğini söyledi.

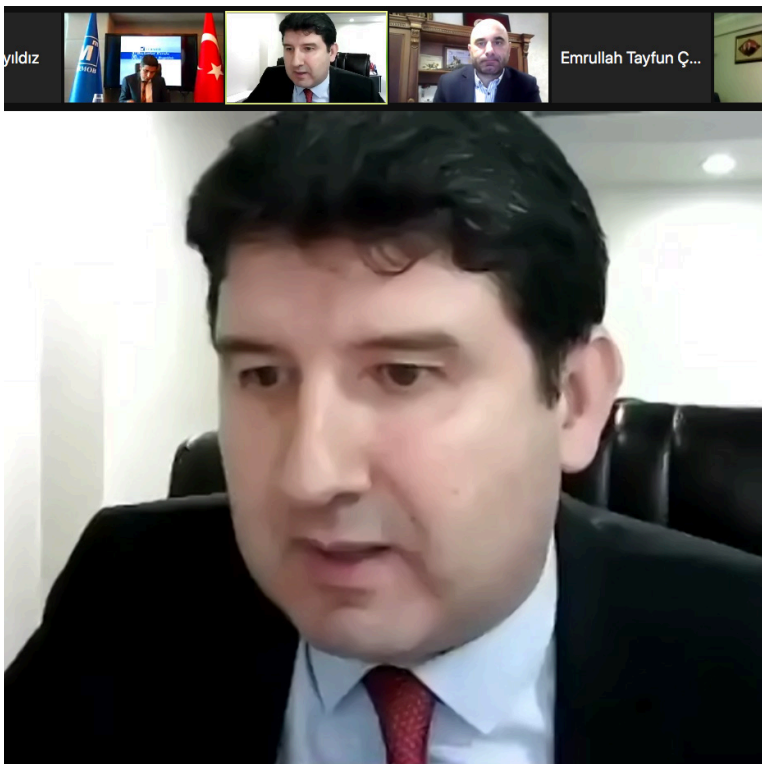

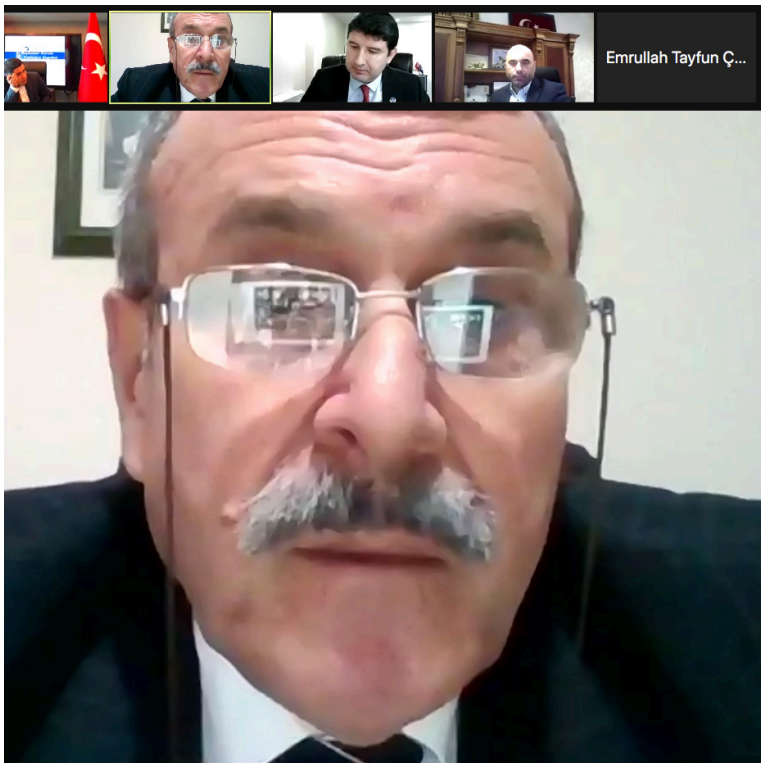

İskenderun SMMM Oda Başkanı Merih Hasan Yıldırım, TÜRMOB'a yaptığı çalışmalardan dolayı teşekkür ederek, Mesleki Sorumluluk Sigortasının TÜRMOB eliyle yapılması gerektiğini kaydetti. Yıldırım, web sayfası uygulamısının değerli olduğunu belirtti.

Gaziantep SMMM Oda Başkanı Hakan Özseven, GİB entegrasyonunun kota ile güçlendirilmesi gerektiğini ifade ederek, "30 yıldır haksız rekabet, tahsilat, korsan konularını konuşuyoruz. Sanırım bu işi çözmeye başladık" dedi.

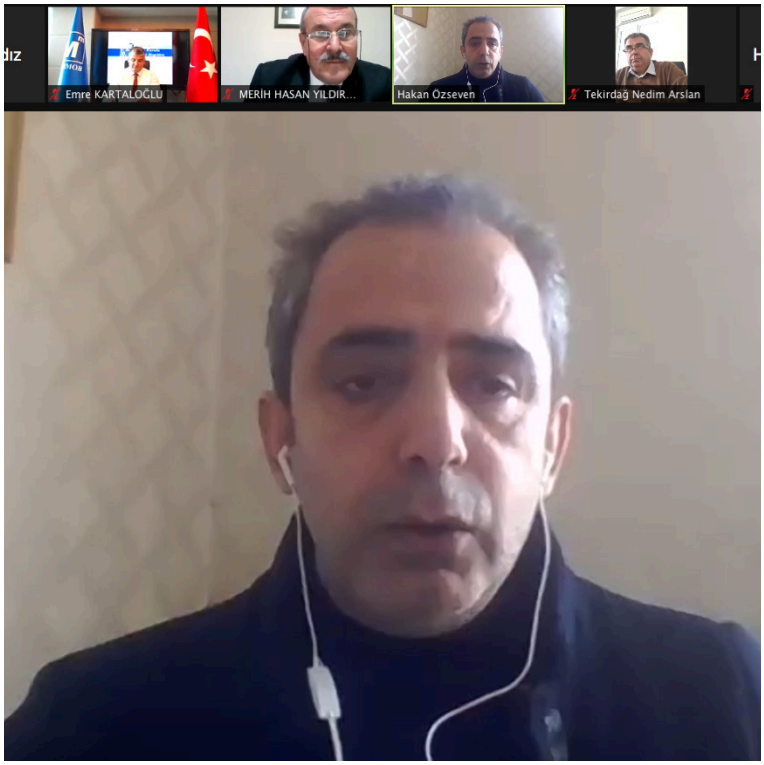

TÜRMOB Genel Başkanı Emre Kartaloğlu 86. Başkanlar Kurulu toplantısının değerlendirmesini yaptıktan sonra toplantıyı kapattı.

e-eğitim

Yılsonu Hatırlatmaları ve Güncel Muhasebe Uygulamaları eğitim semineri yapıldı

Yılsonu Hatırlatmaları ve Güncel Muhasebe Uygulamaları konulu 19 uncu e-eğitim TÜRMOB Youtube Kanalı üzerinden canlı yayında gerçekleştirildi.

Eğitim açılış konuşmasını yapan TÜRMOB Genel Başkanı Emre Kartaloğlu GİB ile beyanların sadeleştirilmesiyle ilgili bir çalışma yaptıkları bilgisini verdi. Kartaloğlu, "Online beyanname hazırlığı var artık. Elektronik beyannamenin de bir adım ilerisinde" ifadelerini kullandı.

Aracılık Sorumluluk Sözleşmelerinin entegrasyonu

hakkında bilgi veren Kartaloğlu, “15 Şubat tarihinden itibaren Aracılık Sorumluluk Sözleşmeleri GİB’e girilirken sistem e-Birlik üzerinden hizmet sözleşmesi sorgulaması yapacak. İyi bir meslek ve meslektaş olabilmek için sözleşmeyle işe başlamamız gerekiyor” dedi. Ofis Yönetim Programı projesi hakkında da bilgi veren Genel Başkan Kartaloğlu, “e-Birlik üzerinden tüm meslek mensuplarımızın kullanımına sunacağımız tüm iş akışlarını organize edecek bir program” ifadelerini kullandı.

Kartaloğlu, Ba-Bs Formlarında yapılan son düzenleme hakkında bilgi vererek, “Ba-Bs nedeniyle kesilen cezaların yüzde 90’ı elektronik belgelerden kaynaklı. Elektronik belgeler artık beyan edilmeyeceği için cezalar çok alt düzeye indirilmiş olacak” dedi.

e-eğitim moderatörlüğünü TÜRMOB Yönetim Kurulu Üyesi Prof. Dr. Cemal Yükselen yaptı. Yükselen, mali tablo hazırlama yükümlülükleri, envanter işlemleri, dönem sonu işlemleriyle ilgili özellikli konular, e-defterle ilgili saklama çalışmaları konularını eğitimde ele alacaklarını belirtti.

TÜRMOB Eğitmeni Güler Güney, dönemsellik ilkesi, tahakkuk, işletmenin sürekliliği,

envanter işlemleri, Vergi Usul Kanunu değerleme ilkeleri, TTK'da envanter değerleme işlemleri, mali tablo hazırlama yükümlülüğü hakkında bilgi verdi.

TÜRMOB Eğitmeni Halim Bursalı, alacaklar, çalışılmayan kısım giderleri, zayi olan ve değersiz stoklar, teşviklerin muhasebeleştirilmeleri konularında sunum yaptı.

TÜRMOB Eğitmeni Yalçın Sütütemiz, özel maliyet, fevkalade amortisman, hasılatta dönemsellik, ortaklar cari hesabıyla ilgili bilgi verdi.